

2013

꿈따방

아이들이 꿈을
가지고 노는 곳



재단법인

한국소아암재단

(재) 한국소아암재단에서는 1년에 한 번 소식지를 발간하고 있습니다.



(재)한국소아암재단
KOREA
PEDIATRIC
CANCER
FOUNDATION



Mission



모든 소아암환아가 새 생명을 얻어 안정적으로 생활하고 배우고 성장하여 건강한 사회로 나아갈 수 있도록 환자중심의 가치를 실현하고자 합니다.



Vision

- 소아암 환아들이 경제적인 어려움 없이 치료를 받을 수 있도록 합니다.
- 모든 이들이 기여, 기부 문화에 공감대를 형성할 수 있도록 참여자를 확대합니다.
- 소아암 환아들이 치료로 인해 열중하지 못했던 학업을 적극 보조해 주어 여느 또래친구들처럼 학교에 잘 적응할 수 있도록 도와줍니다.

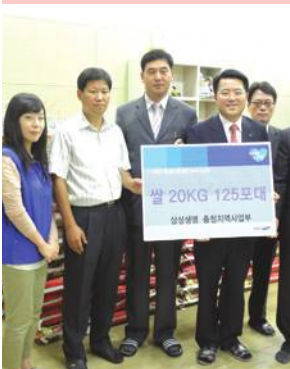
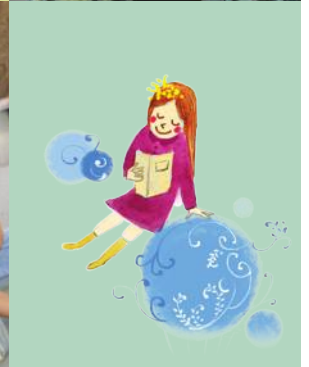

주요사업

- 수술비 지원사업
- 외래치료비 지원사업
- 헌혈증 지원사업
- 심터 지원사업(쌀지원)
- 정서 지원사업(가족나들이, 학습지원)
- 모금 지원사업
- 가발 지원사업



지원사업 안내

수술비 및 병원치료비 지원사업

만 18세 이하의 국 내 외 백혈병 소아암 환아를 대상으로 아이들이 고액의 수술비 때문에 생명을 포기해야 하는 안타까운 현실을 해결하기 위해 수술비 및 병원치료비를 지원합니다.

정서지원사업

수술이후 환아의 정서적 함양증진과 더불어 건강한 사회구성원으로 성장하는데 이바지하고자 백혈병 소아암 어린이와 가족을 대상으로 다양한 정서적 지원사업을 하고 있습니다.

- 학습지원 : 1:1 학습지원, 집단학습지원(서울대수의학과와 함께하는 동물교실, 1박2일 영어캠프)
- 나들이 지원 : 천사들의 봄나들이

헌혈증 지원사업

전국적으로 헌혈운동 전개 및 헌혈증서를 기증받아 백혈병 소아암환아를 치료하고 있는 각 병원 사회사업팀에게 헌혈증을 전달하여 조혈기능 저하와 혈소판 감소증으로 인해 나타나는 수혈의 필요적 증대를 해결하고자 합니다.

모금지원 활동사업

전국적, 전국민을 대상으로 모금활동사업을 함으로써 기부문화의 대중화 및 백혈병 소아암에 대한 올바른 인식개선 사업을 시행하고 있습니다.

외래치료비 지원사업

가정형편이 어려운 환아를 대상으로 수술이후에도 꾸준한 진료를 받을 수 있도록 병원외래치료(통원치료)비를 제공하고 생계를 유지하는데 사용되는 비용을 제공하고 있습니다.

가발 지원사업

직모를 전국에서 기증받아 백혈병 소아암어린이들에게 가발을 선물하여 외적 이미지 개선에 도움을 주고 있습니다.

쉼터 및 환아가정 쌀 지원사업

지방 거주 환아들이 서울 및 대도시 병원에서 치료를 받을 때 임시거주로 이용하는 쉼터와 경제적으로 어려운 환자 가정에 매달 쌀을 지원하고 있습니다.





아쉬움이 남는 수요일 오후

국립 암센터의 소아암 병동의 박현진 교수님과 인터뷰가 있었습니다.



Do not forget that when

was discovered that it would prove use-

ful in hospitals. The work

was of pure science. And this is a proof that scien-

tific work must not be considered from the point of view

of that it would prove useful in hospitals. The work

was of pure science. And this is a proof that scien-

tific work must not be considered from the point of view

of that it would prove useful in hospitals. The work

was of pure science. And this is a proof that scien-

tific work must not be considered from the point of view

of that it would prove useful in hospitals. The work

was of pure science. And this is a proof that scien-

tific work must not be considered from the point of view

of that it would prove useful in hospitals. The work

was of pure science. And this is a proof that scien-

tific work must not be considered from the point of view

of that it would prove useful in hospitals. The work

was of pure science. And this is a proof that scien-

tific work must not be considered from the point of view

of that it would prove useful in hospitals. The work

was of pure science. And this is a proof that scien-

tific work must not be considered from the point of view

of that it would prove useful in hospitals. The work

was of pure science. And this is a proof that scien-

tific work must not be considered from the point of view

of that it would prove useful in hospitals. The work

was of pure science. And this is a proof that scien-

tific work must not be considered from the point of view

of that it would prove useful in hospitals. The work

was of pure science. And this is a proof that scien-

tific work must not be considered from the point of view

of that it would prove useful in hospitals. The work

was of pure science. And this is a proof that scien-

tific work must not be considered from the point of view

of that it would prove useful in hospitals. The work

was of pure science. And this is a proof that scien-

tific work must not be considered from the point of view

of that it would prove useful in hospitals. The work

was of pure science. And this is a proof that scien-

tific work must not be considered from the point of view

of that it would prove useful in hospitals. The work

was of pure science. And this is a proof that scien-

Q1

간단하게 자기소개 부탁드립니다.

A1

서울대 의과대학을 졸업해서 서울대 어린이 병원에서 소아과 전문의 과정을 거쳐 97년부터 소아 혈액종양 전문의를 충북대 소아과에서 8년간 부교수를 했습니다. 이 과정에서 2년간 면역학 계통으로 미국 연수를 해 2005년부터 국립 암센터에서 근무하고 있습니다.

Q2

소아암병동에서 어떤 일을 담당하고 계십니까?

A2

환아들을 치료하는 평범한 의사 선생님을 담당하고 있습니다.

Q3

환아들의 나이는 보통 어느 정도 입니까?

A3

보통 15세 미만의 아이들을 소아암 환자라 하나, 요즘은 소아 청소년암 이라 해 소아암 뿐만 아니라 소아 청소년 암으로 주로 보게 됐습니다. 그로 인해 보통 20세 미만의 아이들을 소아 청소년 암환자로 보고 있습니다. 육종은 주로 청소년에서 나타나고 소아 백혈병은 5세 전후에 주로 발병하기 때문에, 병원에 주로 입원하는 환아에 따라 나이는 다르게 나타납니다.

Q4

소아암의 완치율은 얼마 정도 됩니까?

A4

중앙 암 등록본부 암 등록 사업으로 전국적인 암환자 등록을 데이터로 본 것은 93년부터인데, 90년대 초반은 55%, 최근 통계 2005년~09년 환자는 75%로 나옵니다. 지난 20년간 20% 가량 생존률이 향상 되었지만, 선진국의 경우 85%까지 되기 때문에 발전의 필요성이 더 있습니다.

Q5

특별히 기억이 남는 환아가 있습니까?

A5

특별히 기억에 남기 보단 모든 아이들이 기억에 남습니다. 소아암의 경우 치료하기 시작하면 치료기간이 2,3년 정도로 길고, 치료가 끝나더라도 부작용, 장기 후유증과 2차암을 관리 해야 하기 때문에 환아들을 오랜 기간 봐와서 모든 아이들이 기억에 남습니다. 이름만 대면 다 어떤 아이였는지 다 기억에 나네요. 딱히 기억에 남는 아이들을 꼽으라면 가슴 아픈 사연이 있는 아이들과, 치료과정에서 잘못된 아이들이 좀 더 기억에 남습니다.

Q6

진료 시에 아이들에게 쉽게 마음을 열어주는 방법과 비결이 따로 있나요?

A6

아이들 연령대별로 다릅니다. 학령기 아이들에게는 너는 어떤 병에 걸렸고 그 병을 치료하느라 지금 맞는 주사도 아프고 치료과정도 아프지만 이리이러한 치료과정을 거쳐야 이를 마쳐야 언제 집에 갈 수 있다고 설명해 주면 거의 대부분의 아이들은 잘 따라줍니다. 이에 반해 청소년기의 아이들의 경우 본인인 걸린 병의 중압감을 잘 알기 때문에 그 아이들에게는 격려와 칭찬을 계속 해줍니다. 주로 칭찬을 통해 아이들의 마음을 열기 위해 노력하기도 하지만, 치료과정에 의해 아이들이 부모님과 거리감이 생기는 경우가 많습니다. 이를 풀어주기 위해 노력하여 아이들과 부모님이 편안하게 치료할 수 있도록 노력합니다.

Q7 실질적인 병동의 분위기는?

A7 실질적으로 다들 힘들어 하나, 힘든 것을 이겨내기 되도록이면 밝은 쪽으로 하려고 서로 노력합니다. 사실 분위기관 것은 굉장히 어둡다가도 한번이라도 밝아지면 많이 밝아지기 때문에 밝게 하기 위해 노력합니다. 똑같은 병원생활을 하더라도 청소년을 위한 병원학교라는 다른 프로그램을 통해 긍정적인 생활과 사회성을 잃지 않고 학업도 유지하기 위해 노력합니다.

Q8 양성자 치료라는 치료법이 있는데, 이 치료법에 대해 간단히 설명해 주실 수 있습니까? *radium was discovered no one knew that it would prove useful*

A8 국립 암센터에서 암 치료 방법의 가장 혁신적인 치료법인 치료법입니다. 방사선이 필요한 부위에만 가도록 하는 치료법 인데, 기존의 치료법의 경우 필요한 부위에 치료하려고 노력해도 주변 부위에 영향을 끼치기 때문에 아무래도 부작용이 많은 편입니다. 이에 비해 양성자 치료의 경우에는 부작용과 후유증이 적기 때문에 양성자 치료가 훨씬 효과적인데, 성장기인 어린 아이의 경우 이 치료법이 성인 암환자에 비해 더욱 효과적이라 아이들에게 더욱 좋습니다.

Q9 어떤 의사로 기억되고 싶으세요?

A9 소아암 치료가 15년이 넘어가면서 부끄럽지 않은 의사가 되고 싶습니다. 아이들에게 최선을 다하면 그 아이들에게 부끄럽지 않다고 생각하고 있습니다. 새로 나오는 좋은 치료제와 좋은 치료기법에 뒤처지지 않고 아이들에게 조금이라도 도움을 줄 수 있는 의사가 되기 위해 지금도 항상 열심히 공부를 하고 있습니다.

Q10 담당자로서 환아들에게 하실 말씀이 있으세요?

A10 지금 치료 하는 게 힘들더라도 완치가 된 너희들이 다른 친구에게 희망이고 위로거든. 너희들은 잘 극복할 수 있으니 용기를 가지고 치료에 임해줬으면 좋겠어. 치료가 끝나고 나서는 다른 환아들에게 용기를 줄 수 있게 잘 자라주고, 치료 과정에 학업도 소홀하게 되고 성격도 자기 위주로 되는 경우가 있는데 이 과정도 결국 지나게 될 테니 잘 자라고 용기를 가지고 훌륭하게 되어 어려운 사람들에게 너희가 받은 도움을 나눠주고, 너희가 도움 받은 것은 많은 사람이 노력해서 된 것이기 때문에 많이 노력해서 이 도움을 다른 이들에게 돌려주었으면 좋겠다.

장래 희망이 병원에서 근무인 저로서 병원 취재는 큰 영광이고 많은 경험이 되었습니다. 아무래도 병원 근무자와 첫 인터뷰이다 보니 많이 설레고 떨리기도 했는데 함께 기자단 활동을 하는 소희 누나랑 함께할 수 있어서 부담을 덜고 인터뷰를 해서 다행이었습니다. 박현진 교수님도 많은 아이들을 치료해 주시고 봄을 맞아서 국립 암센터의 소아암 병동에도 좋은 일만 가득 하기를 바라겠습니다^^

And this is a proof that s 한국소아암재단 2기 팀장 박민기 - *considered from the point of view of the direct usefulness*

밝은 미소로 환하게 응답해주신 박현진교수님. 아이들의 마음속에 환한 희망과 행복을 심어주시는 교수님의 미소에 오케스트라를 연주하듯 즐겁게 인터뷰를 하였습니다. 아이들에게 친근한 친구처럼, 때로는 포근한 엄마의 모습으로 다가가시는 박현진 교수님을 만나볼 수 있어 인상깊은 시간이었습니다. *benefit for* 인터뷰를 통해 언제 어디서나 소아암 환우들을 위해 함께하고 응원하는 우리들의 모습이 지속되었으면 합니다
박현진교수님 감사합니다^^

- 한국소아암재단 기자 박소희 -

*“작은 마음이 더해져
큰 뜻이 되는 것을 믿습니다”*



한국소아암재단 2기 팀장 박민기 

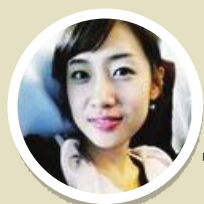

한국소아암재단 백만천사블로그기자 박소희 



지영이는 이른 아침부터 병원 갈 준비를 합니다. 오늘은 외래진료가 있는 날이기 때문입니다.

지영이는 지난 2009년 12월에 급성 림프구성 백혈병 진단을 받았습니다. 그 후 항암 치료 및 조혈모세포 이식을 받았으나 피부, 눈, 귀 그리고 폐에 숙주병이 발발하여 매주 한 번 씩 서울삼성병원에서 치료를 받고 있는 중입니다.



서울삼성병원 1층에 위치한 소아청소년진료센터에서 만난 지영이는 마스크를 쓴 채 색칠놀이를 하고 있었습니다. 마스크가 봉긋하게 솟아있어서인지 지영이의 모습은 마치 한 마리의 귀여운 병아리 같았습니다. 색칠놀이를 하고 있는 지영이에게 '안녕!'하고 인사를 건넸습니다. 지영이는 수줍은 모습으로 '안녕하세요'라고 대답했습니다. 지영이를 만나기 전에 미리 받았던 사진 속의 통통한 모습과는 달리 실제의 지영이는 엄청 말라 있었습니다. 지영이의 모습을 통해 지영이의 투병과정이나 그리 녹록치만은 않았다는 것을 엿볼 수 있었습니다.

제가 도착했을 때는 이미 X-ray촬영과 혈액검사를 위한 채혈이 끝나있었고 결과를 위해 기다리는 중이었습니다. 지영이는 그 시간을 활용해서 색칠공부를 계속 했습니다. 지영이는 또래보다 색칠을 잘했습니다. 지영이 어머니께 지영이가 색칠을 잘한다고 칭찬하자 어머니는 병원에 올 때마다

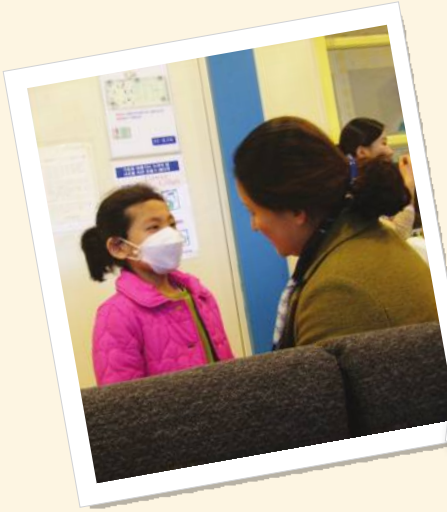

다 두 장씩 색칠공부를 하기 때문에 잘한다고 웃으면서 대답해주셨습니다. 2010년 골수이식 후 매주 한 번씩 병원에 왔으니... 색칠을 잘 할 수밖에요.

드디어 지나긴 대기시간이 끝나고 검사결과가 나왔습니다. 다행히도 많이 좋아졌다고 합니다. 그래서 오늘은 수혈을 받지 않기로 했습니다.

교수님을 만나기 위해 진찰실로 들어갔습니다. 교수님은 지영이를 보자마자 '맛있는 거 많이 먹었어?' 하고 자상하게 말씀하셨습니다. 지영이는 멋쩍은 미소만 짓습니다. 많이 먹어서 30kg까지 찌워야하는데 통 먹지 않는 탓에 19kg을 웃돌고 있기 때문입니다. 교수님은 지영이 어머니께 지영이가 꼭 살을 찌워야한다고 당부하시면서 하루에 두 알씩 두 번 먹던 약을 하루에 네 알씩 네 번 먹는 약으로 바꿔주셨습니다. 약을 이틀에 한 번만 먹는 것을 목표로 열심히 치료해보자고 하시며 진찰을 마무리 했습니다.

보통 같았으면 이비인후과도, 피부과도, 안과도 들려야했겠지만 오늘은 흉부외과 외래진료만 있는 날이기 때문에 간소하게 병원 나들이가 끝이 났습니다.

지영이는 남들보다 조금 힘든 길을 걷고 있지만 예쁜 마음으로 잘 이겨내고 있었습니다.



“작은 마음이 더해진
큰 뜻이 되는 것을 믿습니다”

한국소아암재단 **박은지** 백만천사블로그기자 



한국소아암재단-정서지원사업
'꿈드림 여행' 프로그램
김우진
환아 가정
2012년 봄
'꿈드림 여행'



2012년 3월 23일~24일 골육종으로 투병 중인 김우진(14)친구와 가족이 KTX체험과 함께 대전항에 꿈드림 여행을 다녀왔습니다.

오랜만의 나들이에 우진이와 쌍둥이 동생의 얼굴에는 웃음꽃이 활짝 피었습니다.^.^

우진이는 2010년에 처음 발병하여 치료를 받고 있습니다. 힘든 치료중이지만 씩씩한 우진이는 이겨냅니다.

얼마전 '꿈드림여행'에 갈 수 있다는 소식을 들을 우진이와 동생들은 너무 기뻐서 몇날 며칠을 잠도 못 잤는지 모릅니다.

드디어 꿈에 그리던 기관차를 타는 날입니다.

진짜 기관사는 아니지만 진짜 기관사가 아니면 절대로 타지 못하는 KTX시뮬레이터에 앉았습니다.

진짜는 아니지만, 진짜보다 더 진짜 같은 너무나 멋진 시뮬레이터입니다.

KTX열차 앞에서 기념사진을 찍었습니다.

한국철도공사 서울본부 강철순 본부장님은 '장기간 투병으로 힘든 일상을 보내던 우진이에게 장래희망인 기관사 체험을 선사하게 되어 기쁘다며 앞으로 우진이의 빠른 쾌유를 바라며 꼭 장래희망을 이루어 다시 만났으면 좋겠다며 완치를 기원했습니다.

'꿈드림여행'은 한화호텔&리조트(주)에서 지원을 해주셨습니다.

오랜만의 나들이에서 한화봉사단의 도움으로 맛있는 것도 많이 먹고 보령사의 명물인 석탁박물관, 계화예술공원등에서 즐거운 가족 여행을 즐겼습니다.

'한화야구단에서는 우진이 삼형제에게 맛있는 한화모자를 선물하였습니다. 마지막으로 한화호텔&리조트(주) 대전의 천종근 본부장님은 '힘든 병마로 투병하고 있는 김우진군과 그 가족이 이번 '꿈드림여행'을 통해 꿈과 희망을 되찾을 수 있다면 좋겠고 반드시 건강한 모습으로 다시 만났으면 좋겠다.'라며 희망의 메시지를 전달했습니다.



2013년 1월 25일 서울 영등포구에 위치한 63시티에서 한화호텔&리조트의 지원으로 소아암 백혈병 어린이
나들이가 있었습니다.

정서지원-학습지원-현장학습

한화호텔&리조트 지원, 소아암 백혈병 어린이 63시티 나들이

2013년 1월 25일 금요일, 한화호텔&리조트(주)의 초대로 서울시 영등포구에 위치한 63시티에서 우리 아이
들과 한화봉사단, 서울대 수의학과 휴애니원 봉사자 친구들의 즐거운 나들이가 있었습니다.



소아암이란 무엇인가?나들이 전 교육을 받고 있는 한화봉사단 여러분

나들이에 앞서 한화봉사단 여러분들께 저희 재단 이지혜복지사 선생님이 소아암이란 무엇인가?에 대한
시청각 교육을 진행하였습니다.



별쫄별쫄 속스러워하는 아이에게 따뜻한
다가가는 잘 생긴 한화봉사단 직원분



우리 벌써 친해졌대구요.~!!

나들이에 앞서 우리 아이들과 한화봉사단 휴애니
원 봉사단은 서로 짝을 맺었습니다.
오늘 하루 특별한 마니도 친구가 되었어요..^^*



63 전망대에서 '찰칵'



63 씨월드에서도 '찰칵'



너무나도 이쁜 인어공주 언니들
이 희망의 메시지를 전달해
주셨어요~



팽귄가 수달 먹이주기 행사중이에요~
맛난 점심을 받아라~애들이야!

나들이에 참여한 소아암, 백혈병 어린이들은 63씨월드, 스카리아트, 왁스뮤지엄, 아트홀관람 등 즐거운 시간을 가졌고, 63파빌리온에서 맛있는 점심도 먹었습니다.
특히 63씨월드에서 펼쳐진 물고기 먹이주기 수중발레 공연에 아이들은 크게 기뻐하였답니다.^^

한화호텔&리조트(주) 사회공헌 담당 공은미 매니저님은 '이번63시티 나들이를 통해 소아암 백혈병 환아들이 삶의 즐거운 에너지를 얻고 햇살처럼 밝고 건강하게 자라나길 바랍니다.' 하고 우리 아이들의 쾌유를 기원해 주셨어요.



우리모두 이번게~브이~!!



지난 16일 한화본사에서 소아암 백혈병 어린이들을 위한 헌혈증 모으기 캠페인이 있었습니다. 나들이에 앞서 이날 모은 헌혈증을 전달해주셨어요.. 깊은 사랑에 감사드립니다.

나들이에 앞서 한화 임직원 여러분들께서 정성을 다해 모은 헌혈증 67매를 기증해 주셨습니다.

정서지원사업을 지원해주신 한화호텔&리조트 관계자 여러분들께 다시 한 번 깊은 감사를 드립니다.

말하는 대로
생각하는 대로

소아암재단에서는 정서지원 사업의 일환으로 

현재 치료 중인 청소년 소아암/백혈병 환아를 대상으로

 집단 인지행동 상담을 실시합니다.

어떤 프로그램인가요?

'말하는 대로 생각한 대로'는 치료과정 중과 치료 후에 청소년이 경험하는 외모변화에 대한 스트레스, 미래에 대한

불안, 학교로 돌아갈 일에 대한 걱정 등을 함께 이야기 해보고,

다른 방식으로 생각해보고, 대안을 찾아보는 과정입니다. 참여를 통해 청소년들은

사고의 폭을 키우고, 논리적으로 생각하며, 계획을 세워 체계적으로 문제를 해결하는 방식을 배우게 됩니다. 프로그램은 상담을 통한 심리적인 문제의 해결 뿐 아니라, 헤이해지거나 지치기 쉬운 투병생활을 즐겁고 활기차게 보낼 수 있는 계획 수립과 연습을 통해 신체적인 활력의 상상을 도울 것입니다.

또한 현재의 문제뿐 아니라, 앞으로의 학교생활과 사회 상황에서 마주칠 수 있는 다양한 문제들을 새로운 시선으로 바라볼 수 있는 힘을 기르게 합니다.

언제 어디서 실시되죠?

언제?



신청 후 주1회 토요일
(추후 협의 가능)

어디서?



중앙대학교 대학원

누구를?



항암치료 혹은 면역치료 중인
만10세-18세 청소년

누구?



인지행동치료전문가

월줘?



집단상담 책자 제공, 치료 참여비 무료

꼭 집단상담에만 참여해야 하나요?

집단 상담은 또래 친구들과 이야기를 통해 고민을 해결해 보고, 백혈병 치료와 이식을 마치고

지금은 대학원에서 임상심리학을 공부하고 있는 선생님에게

전문적인 심리상담 뿐 아니라 치료 경험자로서의 조언을 얻을 수도 있습니다.

하지만 집단상담 참여가 어려울 경우, 신체적 통증을 조절하고 마음을 안정시키는

이완훈련에만 참여할 수도 있습니다. 이완훈련의 참여를 신청할 경우 처음 한 번만



중앙대학교를 방문해 이완훈련을 배우고 제공된 이완훈련 mp파일을 들으며 매일

15분 동안 집에서 이완훈련을 실시하게 됩니다. 물론, 이 경우에도 선생님께서 일주일에 두 번씩 전화해 간단한 상담과 훈련코칭을 실시해 주십니다.

소아암 환자 대상 집단 미술 치료

이화여자대학교 교육대학원

개요

한국 소아암 재단 정서지원사업의 일환인 집단 미술치료 수업
대상 : 소아암 환자 및 그의 가족을 대상으로 진행된 치료봉사
목적 : 소아암 환자의 사회적응력 및 자아존중감 향상
장소 : 이화여자대학교 교육관 B360호

작품사진



비언어적 의사소통인 그림그리기, 만들기 등의 활동을 통해 자신의 감정을 자연스럽게 표현할 수 있으며, 창작활동에서 얻어진 결과물을 통해 치료효과를 높일 수 있습니다.

활동사진



제 6 호 1

휴애니원 동물교실



주최: 휴애니원

(재)한국소아암재단 환아 학습지원 공모전 팀

일시: 2013년 1월 6일-25일

장소: 서울대학교 수의과대학

2010년 여름에 시작되어 6회째 실시된 휴애니원동물교실은 '휴애니원(Human+Animal=one)이라는 이름에 담겨 있듯이 '사람과 동물은 하나' 라는 주제로 동물들에 대한 전반적인 지식 및 동물 들과 교감을 통해 사람과 배려하는 마음을 길러주고 있습니다.



제6회 휴애니원동물교실은 친밀한 대인관계 형성으로 환아들의 정서치료에 도움이 되고자 봉사자-환아 마니또 시스템으로 진행되었으며, 반려동물, 멸종위기동물, 멸종동물의 세 조로 나뉘어 각 조에서 검색을감등을 이용하여 직접 나만의 동물 티셔츠 만들어보기, 아이클레이로 동물 만들기, 동물춤춰보기, 공룡만들어보기 등 다양한 동물 관련 프로그램이 진행되었습니다.

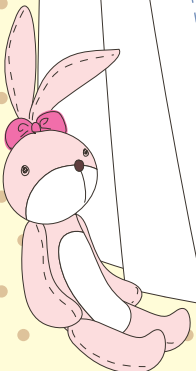
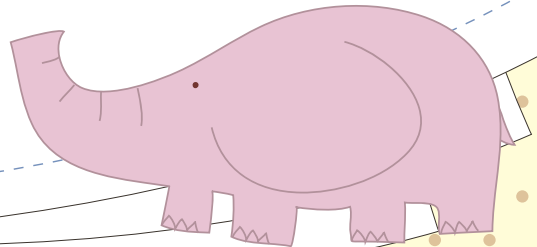

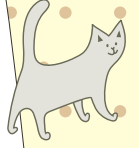

1월 20일에는 한국동물병원협회 HAB사업단의 도움을 받아
 직접 동물과 교감하며 활동하는 동물매개활동이 진행되었으며,
 1월 25일에는 한화그룹의 후원으로 63빌딩으로 소풍을 가기도 하였습니다.



수료식날에는 다같이 모여서 동물교실에서 활동한 사진을 추억으로 담은
 포토앨범을 제작하였고, 서로 메시지를 써주면 교환하는 롤링페이퍼
 시간을 가졌습니다. 그리고 아쉬움을 뒤로 하고 마지막으로 함께 사진을
 찍으며 다음 여름방학 때 만나기로 약속한 후에 모든 활동을 마무리
 하였습니다.

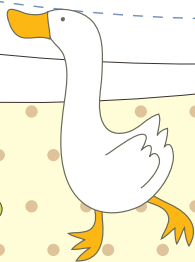



20120323 '봄' 꿈드림여행
김우진 환아 가족 -기관사 체험-

2012년 3월23일 -24일 골육종으로 투병중인 김우진 친구와 가족이 KTX체험과 함께 대천항에 꿈드림 여행을 다녀왔습니다. 꿈드림여행을 통해 김우진군은 기관사의 꿈을 직접체험 해 보는 시간을 가졌습니다. 자신의 미래의 꿈을 먼저 경험해 보고 실질적인 도움을 받아보는 꿈드림여행은 한화호텔&리조트에서 지원을 해 주셨습니다.



20120403 '꽃마름'
기부금전달식 및 협약식

샤브샤브 전문업체 꽃마름에서는 나눔경영의 일환으로 신메뉴 판매수익 일부와 본사 임직원 및 가맹점 기부금 1천만원을 한국소아암재단에 기부하였습니다. 또한 일시적인 홍보행사로 그치는 것이 아니라 장기적으로 한국소아암재단과 후원협약을 통해 장기적인 지원을 해 주시기로 약속하셨습니다.



**20120413 KBS나눔더하기대축제
'나눔씨앗으로 희망새싹키우기' 체험 부스 참가**

2012년 4월 13-15일 서울여의도공원에서 KBS나눔더하기 대축제가 열렸습니다. (재)한국소아암재단은 나눔씨앗을 심고 희망새싹키우는 참여행사를 마련하였습니다. 체험활동에서는 직접 씨앗을 심고 화분컵을 선물받았습니다. 이날 열심히 행사에 참여해 주신 자원봉사자 여러분들 정말 감사드립니다. ^^



**20120503 한양대학교 학생들
[사랑의실천]캠페인 성금 전달**

212년 4월29일-5월1일까지 한양대학교 안산캠퍼스에서 '사랑의 실천'이라는 주제로 소아암 백혈병 어린이를 돕기 위한 모금 캠페인이 있었습니다. 이 행사는 작년 소아암 백혈병 환자 가족 에버랜드 행사 봉사활동에 참여를 인연으로 한양대 대학생들이 자발적으로 진행되었습니다.



**20120508 숭실대학교
-소아암어린이돕기 캠페인**

숭실대학교 '나눔씨앗 희망새싹 키우기' 캠페인 활동이 있었습니다. 경제학과 07학번 정균 학생 등 베어드 봉사단 참여 새생명 화분컵 1200개를 무료배부하여 소아암재단 홍보에 힘썼습니다. 2006년부터 숭실대학교와 (재)한국소아암재단은 자매결연을 맺고 매년 소아암, 백혈병 어린이돕기 캠페인을 진행하고 있습니다.



**20120510 서울여자대학교
-사랑의 헌혈증 110매 전달**

서울여자대학교에서 소아암으로 투병 중인 어린이들에게 도움의 손길을 내밀고자 지난 3월1일부터 두 달 간 학생들로부터 기부 받은 헌혈증 110매를 재단에 기부하였습니다.



**20120517 코레일 서울봉사단과 함께한
소아암 백혈병 어린이 돕기 캠페인**

코레일서울본부용산에서 212년 5월 17일 소아암 백혈병 어린이돕기 캠페인이 열렸습니다. 코레일서울봉사단은 나눔씨앗 희망새싹 키우기 캠페인을 함께하며 화분컵을 나눠주며 홍보활동에 적극적으로 동참하여 주셨습니다. 이날 참여해 주신 직원 및 봉사단 그리고 이날 화분을 받아가며 후원에 동참해 주신 후원자님께 감사함을 전합니다.



20120525 DMZ 희망충전 해피트레인 행사

2012년 5월 22일 우리나라 최북단 역인 도라산역에서 소아암 백혈병 어린이 가족 안보체험 행사가 있었습니다. 한국철도공사 Happy Korail봉사회는 한국소아암재단과 함께 소아암 어린이 가족 40여명을 초청하여 평소에 접하기 힘든 도라산역, 도라산전망대, 제3땅굴 등을 체험하는 시간을 가졌습니다.



**20120602 제1회 불우아동돕기
채리티체임버양상을 사랑나눔콘서트**

6월2일 토요일 저녁7시 서울 서초구 예술의전당 IBK챔버홀에서 제1회 불우아동돕기 채리티체임버양상불 '사랑나눔 콘서트'가 있었습니다. 소아암으로 투병중인 어린이들을 위해 기획된 이번 콘서트는 티켓판매수익 및 후원금을 저희 재단에 기부하여 주셨습니다.



**20120620 클라라공연예술기획
소아암 어린이돕기 성금 전달식**

2012년 6월20일 수요일 오후2시 서울 서초구에 위치한 클라라공연기획 콘서트홀에서 소아암 백혈병 어린이들을 위한 성금전달식이 있었습니다. 이번 성금은 신경모세포종으로 투병중인 권용현군을 비롯해서 가정형편이 어려운 환아 가정에 도움을 주었습니다.



**20120622 한국의료지원재단
한국소아암재단 협약식**

서울 중구에 위치한 한국의료지원재단에서 한국소아암재단과 상호협력을 위한 협약식을 진행하였습니다. 우리사회에 건전한 나눔문화와 조성발전에 대해 기여하고 나아가 의료사각지대 해소를 위한 대상자 발굴에 협력하기로 하였습니다.



**20120626 제10회 소아암,
백혈병환아 가정 학습지원봉사 워크샵**

2012년 6월26일 서울 중구에 위치한 사회복지공동모금회 대강당에서 제10회 소아암 백혈병 환아 학습지원 워크샵이 있었습니다. 학습지원은 소아암 환아 집에 가서 1:1학습지도 및 집단활동(동물교실, 영어캠프)사업이 진행되며 100여명이 봉사자가 이 사업에 참여하여 주셨습니다.



20120628 (이특,강소라)우결 팬클럽TSL 헌혈증 전달식

이특, 강소라의 우리결혼했어요 팬클럽 TSL운영진이 참여하여 헌혈증126매를 기증하였습니다. 이특, 강소라의 아름다운 모습을 통해 삶의 행복을 얻었다는 팬클럽회원여러분들은 그 행복을 이웃에게도 전하고자 재단을 찾아주셨습니다.



20120704 이규정님 헌혈증 전달식

광진구 구의동에 거주하는 이규정(49)님의 헌혈증 전달식이 있었습니다. 이규정님께서서는 해외에서 피를 수입해서 쓴다는 말을 듣고 안타까운 마음에 헌혈을 시작하게 되었고 그렇게 모아 101매를 재단에 기증하여 주셨습니다. 다시 한 번 그 따뜻한 사랑에 감사드리며 소아암어린이들을 위한 소중한 곳에 사용하도록 하겠습니다.



20120705 여름 꿈드림여행 박지민 어린이 일일해양경찰 체험

평소 바다를 아주 좋아하고 해양경찰을 동경하는 박지민 어린이는 태안해양경찰서의 지원으로 일일순경에 임명되어 해양경찰경비함정인 313에 탑승하여 함정내부견학 및 고속구 조정탑승 등 다양한 해양경찰 체험활동을 하였습니다.



20120712 풀무원 헌혈증 전달식

서울 강남구 수서동 풀무원본사에서 '사랑의 헌혈증' 전달식이 있었습니다. 풀무원 손현희 의장님은 이번 헌혈 캠페인은 풀무원의 나눔문화를 실천하기 위해 기획되었으며 임직원들의 사랑을 담아 소아암환아를 위한 생명을 나누는 컨셉으로 진행되었습니다. 이외에도 여러 가지 사회공헌활동에 활발히 참여하는 모습이 저희재단에게 귀감이 되었던 시간이었습니다.



20120718 현대자동차, 자동차동호회 '써포터즈' 헌혈증 전달식

2012년 7월 18일 현대자동차와 자동차동호회 '써포터즈'의 한국소아암재단에 헌혈증 전달식이 있었습니다. 7월14일에서15일까지 태안 만리포청소년수련원에서 진행된 중증 장애인과 함께 여름캠프를 실시 및 헌혈증 기부 캠페인에서 240매를 모아주셨습니다. 직원들의 헌신과 사랑 감사드립니다.



20120730 신한금융투자와 함께하는 1박2일 피자치즈스쿨 체험행사

2012년 7월30일~31 신한금융투자 지원으로 소아암 백혈병 어린이 가족들의 피자치즈스쿨 나들이(피자만들기, 야외수영장, 썰매체험, 아이스크림만들기 등)가 있었습니다. 이날 행사에는 신한금융투자 경영지원본부 남궁훈 본부장님과 직원들이 참석하여 주셔서 우리 친구들과 가족들을 격려해 주셨습니다.



20120807 블로그 기자단 발대식

2012년 8월7일 한국소아암재단 블로그 기자단 발대식이 열렸습니다. 블로그 기자단은 앞으로 6개월간 소아암 어린이들과 그 가족들의 실태를 알리고 재단 행사 등에 같이 참여하여 백만천사나눔운동의 확산에 앞장서게 될 것입니다.



20120809 7호선 건대역 캠페인

2012년 8월 9일 7호선 건대역에서 소아암 백혈병 어린이 돕기 캠페인이 열렸습니다. 도움을 주신 건대역 7호선 역장님과 관계자 여러분들께 깊은 감사를 드립니다. *^^* 많은 시민들이 캠페인에 참여해서 뜻깊었던 하루였습니다.



20120817~18 신한금융투자와 함께하는 신나는 1박2일 영어캠프

2012년 8월 17~18일 1박2일간 신한금융투자의 지원으로 경기도 용인시에 위치한 양달농원펜션에서 이화여자대학교, 경희대학교, 고려대학교 국제학부 학생들과 소아암 백혈병어린이들의 즐거운 영어캠프가 있었습니다. 영어로 자기소개도 하고 장기자랑, 물놀이 보물찾기 등을 통해 그동안 치료를 받은 스트레스를 날릴 수 있는 소중한 시간이었습니다.



20120824 SBS골프, 핑골프 에서 소아암 어린이 돕기 기금을 전달해 주셨습니다.

SBS골프(허인구 대표이사)와 핑골프(김진호 상무)와 함께 핑크드림캠페인을 통해 모은 기금 전액을 한국소아암재단에 기부하셨습니다. 이 금액은 소아암 백혈병어린이 학습지원사업에 소중히 사용되었습니다. 감사합니다.



**20120830 제이에스데이타텍 셀뱅크
소아암 어린이 돕기 업무 협약식**

2012년 8월30일 제이에스데이타텍 셀뱅크사업본부와 (재)한국소아암재단과의 업무 협약식이 있었습니다. 소아암, 백혈병 어린이들을 아껴주시는 여러분들의 사랑에 깊이 감사드립니다~^^ 셀뱅크는 채혈을 통해 성체줄기와 면역세포를 급냉하여 보관하였다가 향후 질병이 발생했을 때 다시 찾아서 사용하는 것을 말합니다.



**20120831 외환은행나눔재단 지원
제10회 소아암 백혈병 환아 학습지원평가회**

2012년 8월31일 외환은행나눔재단 지원으로 제10회 소아암 백혈병 어린이들을 위한 학습지원 평가회가 열렸습니다. 방학동안 소아암 어린이들의 학습을 도와주고 멘토의 역할을 해주었던 대학생 봉사자들이 한자리에 모여 맛있는 식사도 하고 그동안의 학습활동을 보고하는 시간을 가졌습니다.



20120908 수원역 캠페인 행사

2012년 9월 8일 수원역에서 소아암 백혈병 어린이 돕기 캠페인이 있었습니다. 관심을 가지고 후원에 동참하여 주신 수원주민 여러분과 열심히 봉사해 주신 자원봉사자 여러분 감사드립니다.



**20120913 에브리데이리테일
헌혈증 기증**

2012년 9월 13일 에브리데이리테일에서 소중한 헌혈증을 기증해 주셨습니다.~^^ 소아암 어린이들을 위해 임직원의 뜻을 모아 헌혈증 기부 캠페인을 통해 모은 헌혈증이었습니다. 직원들의 따뜻한 마음 깊이 간직하는 재단이 되겠습니다.



**20120920 웅진씽크빅 스토리빙
100대 전달식**

2012년 9월 20일 웅진씽크빅에서 우리 어린이들을 위해 스토리빙 50대, 홀트아동복지회에 50대를 기증해 주셨습니다. 그리고 전국의 소아암 병동에 스토리빙 28대를 추가로 지원해 주셨습니다. 보내주신 나눔에 깊이 감사드립니다.*^^*



**20120921 소아암백혈병어린이돕기
송실대학교 캠페인**

송실대학교에서 소아암백혈병어린이돕기 캠페인을 진행하였습니다. 송실대학교 학생들 100여명이 참여한 가운데 소아암 백혈병 어린이 돕기 캠페인에 적극 동참하고 즐거운 나눔 활동을 펼친 하루였습니다. 대학생여러분 수고 많으셨어요..^^



**20120922 신한금융투자 지원 소아암,
백혈병 환자 가족 '드로잉쇼' 관람**

2012년 9월 22일 토요일 오후4시 (재)한국소아암재단은 신한금융투자의 지원으로 서울 종로에 위치한 명보아트홀에서 소아암 백혈병 어린이들과 함께 공연관람 행사를 가졌습니다. 힘든 투병생활로 외부활동문화를 접할 기회가 적었던 아이들에게 다양한 경험이 되었던 시간이었습니다.



**20121005 서울여자대학교
소아암백혈병어린이돕기 캠페인**

20121005 서울여자대학교에서 제2회 봉사자의 날과 함께 소아암백혈병어린이돕기 캠페인이 있었습니다. 학생들에게 음료제공을 통해 소아암재단을 알리고 후원방법을 소개하는 시간이었습니다. 이 행사에 음료제공은 샘표와 광야식품에 후원에 주셨습니다. 감사합니다.



**20121006 제3회 나눔대축제 참여,
소아암백혈병어린이돕기 캠페인**

2012년 10월 6일~7일 이틀간 올림픽공원에서 열린 제3회 나눔대축제 참여하여, 소아암백혈병어린이돕기 캠페인을 벌였습니다. 무료 음료와 폴라로이드 사진을 제공하여 일반인들에게 소아암재단을 알리는 시간이 되었습니다.



20121006 동양미래대학교 헌혈증 기증

동양미래대학교 총학생회 김가영학생은 학교 내에서 '사랑의 헌혈 캠페인'을 펼쳐 모은 헌혈증80매와 소정의 성금을 (재)한국소아암재단에 전달해 주셨습니다. 학생들의 따뜻한 사랑 감사드립니다.



20121008 강남대학교 헌혈증 기증

강남대학교 사회복지대학 학교 내에서 헌혈증 캠페인을 열어 헌혈증 100장을 재단에 전달하였습니다. 기부문화를 활성화 하는 모습이 참 보기 좋았습니다. 감사합니다.



20121010 한화호텔&리조트와 함께한 가을 경주 문화재 탐방 '꿈드림여행'

2012년 10월 8일~10일 2박3일간 한화호텔&리조트의 지원으로 김건우 어린이 가족이 경주 '꿈드림여행'을 다녀왔습니다. 한화봉사단과 함께 경주국립박물관, 안압지, 양동민속마을 등 문화재 탐방활동을 하며 우리나라의 역사를 경험하고 가족과 즐거운 시간을 갖게 되었습니다.



20121023 영등포구시설관리공단 헌혈증 전달식

10월 23일 서울 영등포구에 위치한 영등포구민체육센터에서 영등포시설관리공단 직원들분께서 헌혈증을 전달하여 주셨습니다. 이 행사는 3년 동안 꾸준히 진행하고 있습니다.



20121029 '히얼스유알' 소아암어린이 돕기 협약식

10월 29일 서울 서초구에 위치한 커피전문점 '히얼스유알' 본점에서 후원협약식이 있었습니다. '히얼스유알'은 앞으로 판매수익금 5%를 소아암 백혈병 아이들을 위해 기부할 예정입니다.



20121103 제4회 전국 대학생 재즈 페스티벌 with 한국소아암재단

전국 대학생 재즈 페스티벌(이하 전재페)이 서울 영등포구 여의도에 위치한 물빛무대에서 열렸습니다. 이 행사의 수익금은 모두 (재)한국소아암재단에 기증되어 소아암 백혈병으로 투병하는 어린이들을 위해 쓰여지게 됩니다. 열정있는 모습이 참 보기 좋았던 하루였습니다.

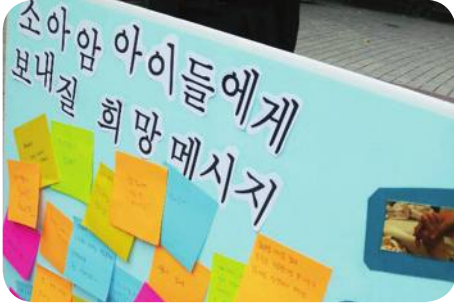

**20121112 경희대학교
소아암어린이돕기 캠페인**

2012년 11월12~13일 이틀동안 경희대학교내 청운관 앞에서 소아암 어린이 돕기 캠페인이 있었습니다. 쌀쌀한 날씨에도 소아암 백혈병 어린이들을 위해 자발적으로 캠페인을 펼친 경희대 학생들에게 깊은 감사인사를 드립니다.



**20121114 에버그린모바일
- 소아암 백혈병 어린이 돕기 조인식**

2012년 11월 14일 에버그린모바일은 한국소아암재단과 소아암 백혈병 어린이 돕기 조인식을 가졌습니다. '나눔제로요금제'를 판매하는 금액의 5%를 기부하게 됩니다.



**20121115 (사)국제두피모발협회,
삼성서울병원 백혈병 환아 가발 기증**

2012년 11월 15일 삼성서울병원에서 소아암, 백혈병 환아 가발 전달식이 있었습니다. 이 날 전달한 가발은 삼성서울병원에서 소아암으로 투병중인 이한비 환아에게 전달됩니다.



**20121119 이진소아청소년과의원
소아암어린이 돕기 성금 기증**

천안에 소재한 이진소아청소년과의원에서 귀한 성금 500만 원을 기증해 주셨습니다. 후원에 깊이 감사드립니다.



**20121128 로이비주얼, 현대자동차
'폴리와 함께하는 교통안전이야기' 전달**

로이비주얼, 현대자동차에서 '폴리와 함께하는 교통안전 이야기' DVD를 전달해 주셨습니다. 이 현물은 (재)한국소아암재단을 통해서 올해 치료종결을 맞은 전국 소아암·백혈병 어린이들에게 무료로 전달됩니다.



20121130 사랑의 열매 차량전달식

서울사회복지공동모금회 사랑의 열매에서 차량을 지원해 주셨습니다. 새로운 차량지원으로 인해 앞으로 우리 아이들과 가족에 보다 안정적이고 빠른 서비스를 제공할 수 있게 되었습니다.



20121205 가톨릭대 학생들, 사랑의 선물 전달

가톨릭대학교에서 재학중인 고윤정 학생을 포함해서 6명의 학생이 (재)한국소아암재단 홈페이지에 등록된 박정환 어린이의 사연을 접하고 희망편지와 헌혈증 그리고 블록과 문구류를 선물하였습니다. 그 모습이 너무 아름다워 행복한 시간이 되었던 하루였습니다. 감사합니다.



20121210 대구 폴리텍대학교 헌혈증 전달

2012년 12월 10일 대구 폴리텍대학교에서 헌혈증 96매를 기증해 주셨습니다. 더운 여름에도 헌혈캠페인에 동참하여 주신 학생들과 교수님께 감사함을 전합니다.



20121211 아뉴스데이 앙상블 공연 수익금 전달식

2012년 12월 11일 아뉴스데이 앙상블 공연 수익금을 전달해 주셨습니다. 아뉴스데이 앙상블은 바이올리니스트 백주영과 서울대음대학생, 예원학교 학생들이 특별출연하여 만들어졌으며 11월 23일 기금 조성을 목적으로 국내에서 처음으로 창단공연을 진행하였습니다.



20121220 대한지적공사 후원금 전달식 (여의도본점, 서울본부, 인천본부)

2012년 12월 20일 서울본부, 28일 여의도 본점, 2013년1월 4일 인천본부에서 기부금 전달식이 있었습니다. 대한지적공사는 소아암 백혈병 어린이들을 위해 4년째 변함없이 아낌없는 후원을 해주시고 계십니다. 대한지적공사 임직원 여러분들에게 감사드립니다.



**20121222 전주KBS라디오
'노래의날개위에' 와 함께한 희망나눔콘서트**

2012년 12월 22일 전북 전주 한옥마을 경기전 앞에서 전주 KBS라디오 '노래의날개위에'와 함께한 희망나눔콘서트가 열렸습니다. 아름다운 공연과 함께 소아암어린이 후원을 도울 수 있는 차와 스프 판매가 있었습니다. 이때 동참해 주신 관객 여러분에게 감사함을 전합니다.



20121220 은숫나라 후원금 전달

2012년 12월 20일 은숫나라에서 캠페인으로 진행된 모금액을 전달해 주셨습니다. 은숫나라 임직원과 후원에 동참하여 주신 분께 진심으로 감사함을 전합니다.



**20130102 정인무역,
세원CNS 천사저금통 전달식**

정인무역과, 세원CNS에서 일년동안 모아오신 천사저금통을 전달해 주셨습니다. 이 기업은 벌써 몇 년전부터 천사저금통을 꾸준히 채워서 연말 우리 아이들을 위해 기부해 오고 있습니다.



**20130103 대학생 학습지원 봉사단
11기 워크샵**

2013년 1월 3일 소아암 백혈병 어린이 1:1멘토링 11기 학습지원 봉사단 워크샵이 서울 영등포구에 위치한 하이서울 유스호스텔에서 열렸습니다. 이날 대학생들은 소아암교육 및 학습지도 유의사항을 교육받았으며 공모전(미술치료, 동물매개활동)활동 기획발표를 들었습니다.



**20130108 라라베시 소아암 백혈병
어린이 돕기 후원금 전달**

2013년 1월 8일 서울 마포구에 위치한 악마크림으로 유명한 라라베시 본사에서 소아암 백혈병 어린이 돕기 기부금 전달식이 있었습니다. 라라베시는 2012년 리얼레트 한정판을 출시하여 수익금의 일부(일천만원)를 소아암학습지원사업에 후원하여 주셨고 어린이들에게 희망을 전달하고자 장기적인 후원을 약속하였습니다. 직원들의 아름다운 모습 정말 감동이었습니다. 감사합니다.



20130114 아트원제지 기부금 전달식

2013년 01월 14일 서울성모병원에서 투병중인 김예은 어린이에 대한 아트원제지의 전달식이 있었습니다. 아트원제지는 3년 전부터 예은이를 꾸준히 도와주고 있는 아름다운 기업입니다.

직접 오셔서 예은이에게 용기를 전달해 주신 아트원제지 직원여러분 감사드립니다.



20130115 한화호텔&리조트와 함께하는 '꿈드림여행' (한화63시티, 육군사관학교)

멋진 장교가 꿈인 이도현(13)군 가족은 육군사관학교 체험 및 한화63시티를 방문하였습니다.

한화야구단 팬인 도현이와 쌍둥이 형은 한화야구단 모자와 점퍼를 선물받고 매우 기뻐했습니다. 아이들의 미래를 미리 경험해 보고 꿈에 대한 확고한 계기가 될 수 있는 꿈드림여행은 한화호텔&리조트와 함께합니다.



20130125 '(주)박씨' 업무 협약식

2013년 1월 25일 박씨에서 업무협약식이 있었습니다. 중고물품을 거래하고 있는 (주)박씨는 심각한 자원낭비와 환경파괴를 줄이는 녹색소비를 추구하며 이런 알뜰소비를 통해 후원을 할 수 있도록 도와주고자 노력하는 회사입니다.



20130125 한화호텔&리조트와 함께하는 소아암, 백혈병 어린이 63시티 나들이

2013년 1월 25일 서울 영등포구에 위치한 63시티에서 한화호텔&리조트의 지원으로 63시티나들이(63씨월드, 스카이트, 왁스뮤지엄, 아트홀 등)가 있었습니다. 이날은 한화그룹 신입직원 그리고 학습지원 동물매개활동 팀과 아이들이 일대일 매칭이 되어 진행되었으며 언니오빠의 든든한 멘토가 되었던 소중한 경험을 하였습니다.



20130227 방학동안 미술치료사업을 실시했습니다.

대상: 소아암환아 및 그 가족을 대상
 목적: 소아암환의 사회적응력 및 자아존중감 향상
 장소: 이화여자대학교 교육관
 이번 처음으로 기획된 미술치료교육을 통하여 아이들 개인의 숨겨진 감정과 잠재능력을 확인할 수 있었습니다.



 **20130227 방학동안 동물교실사업을
진행하였습니다**

2010년 여름에 시작되어 6회 실시된 휴애니원동물교실은 사람과 동물이 하나라는 주제로 동물매개활동을 통하여 동물에 대한 전반적인 지식습득과 교감을 통해 사랑과 배려하는 마음을 길러 주고 있습니다. 또한 봉사자와 친밀한 대인관계를 위해 1:1 짝을 지어 단체활동을 진행하여 사회성을 기르고자 하였고 본 프로그램내용은 아이클레이로 동물만들기, 동물춤보기 공동 만들어보기 등 다양한 동물관련 프로그램이 진행되었습니다.



 **20130223 대한성악동호인협회
자선음악회**

2013년 2월23일 서울 강남구에 위치한 베어홀에서 대한성악동호인협회 창립1주년 기념 자선음악회가 열렸습니다. 그리고 공연 수익금(1백만원)은 힘든 병마로 투병하고 있는 어린이들에게 쓰일 예정입니다. 감사합니다.



 **20130308 안토닌양상블
-제 2회 사랑나눔콘서트**

2013년 3월 8일 예술의전당에서 제3회 사랑나눔콘서트가 열렸습니다.

이번 사랑나눔콘서트를 주최, 후원한 클라라음악재단 정은경 대표님은 '주변 어려운 이웃과 함께하기 위해 시작된 사랑나눔콘서트로 소아암 백혈병으로 투병하는 어린이들에게 도움이 될 수 있어 기쁘다.'고 전했습니다.

대학생 봉사자

이름	학교	이름	학교	이름	학교
강수진	서울대학교/수학과	박상지	서강대학교 / 정치외교학과	이에서	숭실대학교/국어국문학과
강규림	중앙대학교/심리학과	박서희	가천대학교/사회복지학과	이원희	서울대학교/수학과
김가영	명지대학교/행정학	박선영	이화여자대학교/과학교육과 물리교육전공	이유리	수원대학교/전자재료공학과
강승구	경기대학교/생명과학과	박세진	한국산업기술대학교/신소재학과	이윤지	연세대학교/경영학과
강예리	연세대학교/08학번/경영학과	박수민	서울대학교/수의예과	이은지	서울대학교/수의예과
강우성	고려대학교/국제학부	박수민	서울대학교/수의예과	이은지	서울대학교/식품영양학과
강지운	한국외국어대학교/언론정보학부	박수영	국민대학교/경영학과	이인	이화여자대학교/행정학
강해지	중앙대학교/생명과학과	박수지	경희대학교/국제학과	이인선	서울대학교/수의예과
강호식	중앙대학교	박윤주	경희대학교/생체이공	이인순	서울대학교/수의예과
강희경	경희대학교/국제학과	박윤주	경희대학교/생체이공	이정식	고려대학교/건축사회환경공학부
고건우	가천대학교/사회복지학과	박윤지	서울대학교/수의예과	이정운	서울대학교/수의예과
고경수	성균관대학교/공학	박은지	고려대학교/컴퓨터전공	이주연	서울여자대학교/불어불문학과
공지우	동국대학교/신문방송학과	박재휘	건국대학교/상경대학	이초희	아주대학교/수학
권지현	중앙대학교/심리학과	박지수	가천대학교/사회복지학과	이하연	건국대학교/영어영문학과
권현준	아주대학교/정보컴퓨터 공학	박지현	국민대학교	이하은	중앙대학교/영어영문학과
권희경	이화여자대학교/과학교육	박진	이화여자대학교/국제학부	이한나	고려대학교/산업공학
김가희	숙명여자대학교/컴퓨터과학부	박혜민	고려대학교/환경생태공학	이해인	연세대학교/국어국문학과
김경진	상명대학교/경영학과	박혜연	이화여자대학교/국제학부	이현경	이화여자대학교/국제학과
김경찬	아주대학교 / 심리학과	박혜현	한성대학교/영어영문학과	이현주	단국대학교/문예창작과
김나연	서울대학교/수학과	박희수	서울여자대학교/식품공학과	이현진	서울중앙대학교/교육학과
김나형	국민대학교/경영정보학부	방지애	한국외국어대학교 / 자유전공학부	이호은	연세대학교/응용통계학과
김다미	이화여대 / 미술교육학과	배서현	성신여자대학교/독어독문학과	이화연	이화여대 / 미술교육학과
김다예	숙명여자대학교/보건관리학과	배연희	한양대학교/문화콘텐츠	정수인	건국대학교 / 동물생명공학과
김다인	서울대학교/간호학과	배정현	이화여자대학교/국제학부	장은영	이화여자대학교/국제학부
김단아	연세대학교/연세홍보영상학부	백종환	서울대학교/수학과	장해린	서울대학교/수학과
김도영	경의대학교/한의학과	변은영	경희대학교/국제학과	전휘욱	중앙대학교/생명과학
김도범	서울대학교/수의예과	서상욱	한국항공대학교/영어학	정상기	중앙대학교/전자통신공학
김미나	동국대학교/경제학과	서윤정	이화여대 / 미술교육학과	정유진	이화여자대학교/국제학부
김민경	홍익대학교/법학과	손수민	경희대학교/국제학과	정운	고려대학교/환경생태공학부
김민경	홍익대학교/법학과	손지윤	중앙대학교/영어영문학과	정한솔	가천대/간호학
김민선	이화여자대학교/국제학부	송보슬	중앙대학교/생명과학과	정해린	가천대학교/사회복지학과
김민선	서울대학교/수의예과	송선우	성신여자대학교/사회교육과	정혜수	이화여대 / 미술교육학과
김민지	서강대학교 / 생명과학과	송은아	연세대학교/식품영양학과	지수인	서울대학교/수의예과
김보라	연세대학교/응용통계학과	송주현	단국대학교/경영학	정혜수	수원과대학교/간호과
김수린	연세대학교/영어영문학과	신건준	연세대학교/토목과	조우선	연세대학교/신문방송학과
김수인	중앙대학교 수확통계학부	신명진	서울대학교/수의예과	조운재	성균관대학교/전자전기
김수환	서울대학교/수의예과	신일권	인천대학교/건설환경공학	조윤진	이화여자대학교/간호학과
김승엽	한국항공대학교/컴퓨터공학과	신지선	연세대학교/생명과학공학과	조은애	경희대학교/국제학과
김아름	세종대학교/생명공학과	심현주	서울대학교/수의예과	조은정	중앙대학교/생명과학과
김연수	이화여자대학교/국제학부	안다슬	성신여자대학교/품질경영학 북수전공	조은주	아주대학교 / 심리학전공
김유경	건국대학교/산업공학과	안소영	수원과대학교/간호과	조은혜	홍익대학교/금융보험학과
김유정	숭실대학교/법학과	안태희	이화여자대학교/독어독문	조정우	건국대학교/화학공학과
김유진	한림대학교/간호학과	안향린	고려대학교/국제학부	지현경	이화여자대학교/국제학부
김윤정	이화여자대학교/간호학과	양미라	성신여자대학교/09학번/정치외교학과	차민영	차의과대학교/약학과
김윤정	성신여자대학교/사학과	양예슬	서울대학교/수학과	차연빈	성신여자대학교/국제통상학
김인애	이화여자대학교/심리학	양우재	서울대학교/수학과	차효림	숭실대학교/언론홍보학과
김재영	서울대학교/수학과	양은진	경희대학교/의류디자인	최경옥	서울대학교/수학과
김주희	서울여자대학교/사학과	오다영	서울대학교/수학과	최소정	인천대학교/도시행정학과
김지운	서울대학교/수학과	오세라	중앙대학교/생명과학과	최승은	경인교육대/과학교육과
김지혜	서울대학교/수학과	오예원	인하대학교/10/환경공학	최신혜	한국외국어대학교/인도어학과
김지혜	중앙대학교/생명과학	오유미	성신여자대학교/정치외교학과	최연탁	서울시립대학교/행정학
김지혜	가천경원대학교	위대한	경희대학교/산업경영공학	최연탁	서울시립대학교/행정학
김진	서울대학교 / 수학과	위대한	경희대학교/산업경영공학	최지은	카이스트/생명화학공학과
김진수	서울대학교/수학과	유혜선	이화여자대학교/생명과학전공	최하늘	덕성여자대학교/불어불문학과
김천우	서울대학교/수의예과	윤나리	한국외국어대학교 / 언론정보학과	하휘정	인하대학교/행정학과
김찬웅	연세대학교/경영학과	윤재석	경희대학교/전자전파학과	한영은	서울대학교/수의예과
김현정	CHA의과학대학교/바이오산업응용학과	윤호균	고려대학교/국제학부	한이슬	광운대학교/영어영문학과
김현지	이화여자대학교/국제학부	이경민	성균관대학교	한태진	경원대학교/의료경영학과
김현진	한국외대/경영학과	이동선	상명대학교/금융경제학과	홍신혜	경기대학교/영어중문학과
김혜선	이화여대 / 미술교육학과	이동훈	중앙대학교/전자전기공학부	홍유나	경희대학교/주거환경학과
나경민	중앙대학교/신문방송학	이목룡	경희대학교/국제학과	황미진	서울시립대학교/영어영문학
나누리	한국외국어대학교/중국문학	이민호	고려대학교/ 전자 및 정보공학	황아라	중부대학교/식품생명공학과
남상우	경희대학교/국제학과	이보은	중앙대학교/생명과학	황지영	중앙대학교/환경과학
남호성	경기대학교/응용정보통계	이서윤	서울대학교/수의예과		
민미홍	가천대학교/사회복지학과	이서윤	서울대학교/수의예과		
박경은	덕성여자대학교/컴퓨터공학과	이석우	서울대학교/의류학과		
박다빈	숙명여자대학교/영어영문학	이연정	이화여자대학교/국제학부		
박민경	경희대학교/중국어학과	이에서	숭실대학교/국어국문학과		

지원사업

| 치료비후원(2012년)

치료비	치료비	외래치료비	지원총액	지원인원수
	82,000,000 원	9,750,000 원	91,750,000 원	수술비 15명/외래치료비 51명 / 긴급생계비 4명

치료비 지원	후원 환아(나이/진단명/병원)	지원금	후원 환아(나이/진단명/병원)	지원금
	김재우/6/시신경교종/국립암센터	2,000,000원	천예원/5/뇌종양/국립암센터	10,000,000원
	유지현/18/급성림프구성백혈병/서울아산병원	20,000,000원	장현규/17/간모세포종/국립암센터	5,000,000원
	오준석/14/급성골수성백혈병/서울아산병원	10,000,000원	장서윤/15/재생불량성빈혈/서울아산병원	5,000,000원
	최윤주/10/뇌종양/국립암센터	10,000,000원	안선미/7/급성림프구성백혈병/의정부성모병원	10,000,000원
	박준서/3/급성골수성백혈병/국립암센터	10,000,000원		
총 금액 82,000,000 원				

외래 치료비 지원	후원 환아(나이/진단명/병원)	지원금액(월)	후원 환아(나이/진단명/병원)	지원금액(월)
	김성윤/12/신경모세포종/서울삼성병원	250,000원	황소연/9/급성림프구성백혈병/서울성모병원	300,000원
	천송이/14/재생불량성빈혈/서울성모병원	250,000원	김숙현/10/원시신경외배엽종양/서울성모병원	300,000원
	김혜성/14/제질성무형성빈혈/충남대병원	250,000원	김수용/12/급성골수성백혈병/서울아산병원	300,000원
	박이채아/8/급성골수성백혈병/천안단국대병원	250,000원	권혜연/17/급성림프모구성백혈병/서울아산병원	300,000원
	정다영/18/급성골수성백혈병/서울성모병원	250,000원	박윤서/11/판코니빈혈/연조직성유육종/서울아산병원	300,000원
	조송아/18/난소암/성빈센트병원	250,000원	이동길/13/중중재생불량성빈혈/서울성모병원	300,000원
	송아연/19/급성림프구성백혈병/경상대학교 병원	250,000원	김정훈/16/급성림프구성백혈병/서울성모병원	300,000원
	박현정/12/급성림프구성백혈병/천안단국대병원	250,000원	박정환/5/급성림프구성백혈병/서울삼성병원	300,000원
	김아영/18/림프구성백혈병/상계백병원	250,000원	김우진/15/골육종/서울아산병원	300,000원
	김예은/12/무과립세포종/서울성모병원	250,000원	이현경/16/림프구성백혈병/서울대학교병원	300,000원
	오한별/14/급성혼합성백혈병/서울대학교병원	250,000원	정화석/6/급성림프모구성백혈병/서울성모병원	300,000원
	이세빈/4/급성림프모구성백혈병/서울성모병원	250,000원	유혜린/17/뇌종양/서울삼성병원	300,000원
	박지영/9/급성림프구성백혈병/서울삼성병원	300,000원	유아영/10/신경모세포종/서울아산병원	300,000원
	이재우/18/급성림프구성백혈병/서울성모병원	300,000원	이종민/14/유잉육종/서울아산병원	300,000원
	유지현/18/급성림프구성백혈병/서울아산병원	300,000원	박혜민/16/급성림프구성백혈병/서울성모병원	300,000원
	홍은서/10/급성림프구성백혈병/서울아산병원	300,000원	김재완/14/급성림프구성백혈병/한양대병원	300,000원
	이경신/17/간모세포종/서울아산병원	300,000원	최정현/15/버킷림프종/서울아산병원	150,000원
	권용현/12/신경모세포종, 뇌병형/서울삼성병원	300,000원		
총 금액 9,750,000 원				

| 머리카락 기증

2012년

이름	주소	날짜	
문지인	1월 김윤자	경남 창원시 마산회원구 내서읍 중리 현대아파트 104-902	8월
안민숙	1월 윤지은	경기도 과천시 중앙동 레미안 에코팰리스 1104동 601호	8월
나옥임	3월 김민선	경기도 의정부시 용현동 256번지	8월
박소연	3월 민성혜	서울시 성동구 옥수동 삼성아파트 107동 704호	8월
유세연	3월 권명심	서울시 성동구 옥수동 삼성아파트 107동 704호	8월
유세정	3월 임은혜	경북 성주군 선남면 소학1리 921	9월
미용사 자격증	3월 권주연(조3)	서울시 강남구 대치1동 삼성@ 110-301	9월
김정미	3월 박주현	경기도 가평군 청평면 호명리 31-6	9월
김민수	4월 박현주	대전 중구 계백로 1615번길 12 한사랑@ 706호	9월
익명	4월 백명옥	경기도 여주군 여주읍 정봉리 114번지 인창@ 512호	9월
김하림	4월 박정현	인천시 연수구 송도동 더샵 퍼스트 월드 2동 506호 박정현	9월
임채선	4월 조경아	한양대학교 정보통신처	10월
조하얀	5월 이은희(마리아)	서울시 송파구 오금동 현대@ 34동 404호	10월
조하늘	5월 이도화	서울 광진구 자양2동 651-57	10월
익명	5월 왕례순	경기도 광주시 경안동 141-19 강남타운 b401	10월
최정윤	5월 박진철	서울시 강동구 천호2동 312-7 103호	10월
김숙경	5월 진언정	부산시 영도구 동삼2동 983-16 태종대빌리지 202호	10월
이주은	5월 정윤서	서울 마포구 용강동 대림2차@ 201-802	10월
변영새	6월 권태희	경북 칠곡군 석적읍 남울리 우방 신천지@ 203동 901호	10월
조지원	6월 이정희	인천 남구 도화2동 120-12 대원학원 향진원	10월
오주현	6월 이일호	대구시 서구 내당1동 25-3	10월
김금숙	6월 김유민 학생	부산 서구 서대신동 남성한빛@ 101동 1003호	11월
전백성 / 10월 기념	6월 안정호, 안지연	서울 용산구 이촌동 415	11월
호수	7월 이경아	서울 서초구 잠원동 58-24번지 뉴타운 상가5층 푸레미남혜어	11월
정찬영	7월 양란	광주광역시 광산구 운남동 525-21	11월
안은영 가족	7월 원혜영	충북 제천시 봉양읍 구학리 296-2 여름소풍	11월
정아인	7월 송여진	성남시 수정구 대평3동 3611-2 2층	12월
안아라	8월 김나현	대구 수성구 수성3가 화성파크드림 1차102동 1203호	12월
최다경	8월 노혜윤	서울시 은평구 용암동 578-23 1층 101호	12월
전혜숙	8월 김혜린	대전시 유성구 봉명동 1024번지 도안마을 @ 112동 1305호	12월
익명	8월 고태연	서울시 노원구 월계동 474-7 그린빌라 301호	12월
황유미	8월 손경화	울산시 북구 매곡동 682 대하그린 101/808	12월
정선혜	8월		

| 헌혈증서 기증

2012년

날짜	매수	기증자
20120104	167	20120178 240 현대자동차 서비스센터
201203	35	20120719 74 여수시 3동 라인@ 202-704 문화승
201203	1	20120810 15 신한데이터시스템 은행서비스팀 수신포트 직원들
20120413	77	13 경기 팽택 고덕면 두릉리 797-6 한태희
20120419	5	48 예브리데이리테일 임직원
20120510	110	20120913 88 동양미래대학교 총학 여자치우위원회
20120529	2	20121006 100 강남대학교 사회복지학부
	25	20121022 2 경기도 안성시 죽산면 장원리 425 번지
20120516	5	20121023 37 영등포도도시시설관리공단
20120628	126	20121101 6 부산시 서구 동대신동 1가 171-1
20120704	101	20121107 10 미국
20120704	112	20121123 22 경희대 신원희 학생등 5명
20120704	12	20121203 11 가톨릭대 고윤정 학생등
20120709	100	20121210 96 대구 서구 한국폴리텍대학
20120712	62	20121227 4 울산 북구 매곡동 손경화님

30,100
~
70,000

후원자 명

(주)노블 워치 강동주	권현정 김동숙 김두용	김문환 김상원 김성림	김성희 김승철 김은주	김홍배 문혁제 박귀선	박석규 송경미 신미숙	유영환 유인주 윤수경	이동수 이문선 이연희	이우근 이종민 이현준	이혜선 장선영 전범준	정도화 정성민 정유안	주육경 주용수 차혜원	최태익 최희석 홍종선	황부용 황여복
--------------------	-------------------	-------------------	-------------------	-------------------	-------------------	-------------------	-------------------	-------------------	-------------------	-------------------	-------------------	-------------------	------------

70,100
~
100,000

후원자 명

ILS주니어영어학원	권시형	김근중	김기수	김주희	김현섭	박주호	안이숙	오권홍	이호일	정인무역	최성준
------------	-----	-----	-----	-----	-----	-----	-----	-----	-----	------	-----

100,000
이상

후원자 명

이연이건설(주)	전덕미	조석									
----------	-----	----	--	--	--	--	--	--	--	--	--

| 기업후원 및 단체

30,100
~
70,000

후원자 명

(주)조이맥스 BB엔터테인먼트 GS에브리데이리테일 광아식품 대한지적공사 로이비주얼 롯데제과	벤처코리아 쌍나라쿠기공주 사회복지공동모금회 샘표 셀렉타㈜ 신한금융투자 신한카드	슬라씨 아름인 아트원제지㈜ 에듀셈 에버그린모바일 외환은행 나 농재단	웅진스토리빔 이마트 이진청소년과의원 전주KBS라디오 노 레이날개위에 정인무역 ㈜SBS골프	㈜국제두피모 발협회 ㈜애드인 ㈜예울FC-꽃마름 ㈜이츠컴 참좋은기부 케이비퍼시픽	코레일서울 글라라 공연기획 특허법인코리아나 푸르멘셜 생명보험 풀무원 한국노르데나우 한화호텔앤드리조트	해피빈 현대중공업 현대하이스코 후지필름 히얼스유알
--	---	---	---	---	---	---

| 백만천사 무통장입금 후원회원

70,100
~
100,000

후원자 명

가미다 강경자 강인태 강정수 강현주 강호중 광주교 원인식 광주교 이우철 광주교 전홍배 권대환 권병기 권영민	권해리 기미생 김도희 김진순 삼성생명 김근원 김근혜 김기태 김도순 김민희 김상철(㈜예울) 김성국 김성원 김의석	김의준 김정성 김철수 김철홍 김준화 김현주 김홍태 노정우 박영기 박재혁 박주영 박진영(토평비철)	배현정 백지우(치즈스쿨) 법왕정사 미래 소준현돌 송기명 신선자 신춘기 신탄재 안은혜 양석완 엄만욱 영광고회 권병기	오동한 오무진 오민영 오복희 오연수 오연주 오찬택 오현주 오호균 유남욱 유래규, 유도형 윤기훈	윤미경 윤영환 이기순 이담님 이덕수 이명숙 이미진 한동숙 이석재 이수진도봉초교 이윤경, 이승훈첫돌(이상백) 이은주	이재선 이종순 이호일 전영희 전홍배 정호호 정미자 정한초 제일고 2-2 조원희 삼성생명 주육경 최양규	최중용 최찬남 한경숙 한유선 허선우 허선재 황윤희
--	--	--	--	---	--	---	---

| 계좌이체 카드결제 핸드폰결제

30,100
~
70,000

후원자 명

(주)동의진생활건강 이종현	김경수 이창호	김지영 정중규	김치완 주하경	김효섭	문정경	박정은	박정환	배소영	오정수	이미오	이미혜
-------------------	------------	------------	------------	-----	-----	-----	-----	-----	-----	-----	-----

| 지로회원

70,100
~
100,000

후원자 명

김선림	박문권	지승환	김찬기	한정섭	윤영화	한형선	한윤서	백서연	임재린	전 훈
-----	-----	-----	-----	-----	-----	-----	-----	-----	-----	-----

재단 지원 및 후원 안내

(재)한국소아암재단은 경제적 문제로 인해 어려움을 겪고 있는 환아들을 위해 수술비 및 외래진료비를 지원합니다.

(재)한국소아암재단은 경제적 문제로 인해 어려움을 겪고 있는 환아들을 위해 따뜻한 사랑을 받고 있습니다.

재단 수술비 외래진료비 지원 안내

1. 접수일자

- 수술비 → 수시접수
- 외래치료비 → 매년 말에서 매년 초

2. 지원기간

- 수술비 → 1년기준,
- 외래치료비 → 1년기준
(매월 일정금액을 환아명 통장으로 입금)

3. 지원대상

- 국내 외 소아암 백혈병 환아

4. 신청기준

- 저소득자 및 재단에서 정한 재산 소득 및 월 소득 기준에 못 미치는 환아와 그 가정

5. 지원과정

- 재단 내, 외부 심의를 거쳐 대상자를 선정

재단 수술비 외래진료비 지원 절차

홈페이지 접속

[Http://www.angelc.or.kr](http://www.angelc.or.kr)



신청서류

관련자료 → 재단자료실 → 치료비지원서식 다운로드



우편발송

(재) 한국소아암재단 치료비담당자 앞

후원 방법 안내

1. 신한카드 포인트 기부

- 신한 아름인 사이트 www.arumin.co.kr
신한카드 사용으로 쌓인 포인트와 카드 결제로 재단을 도울 수 있어요^^

2. 이마트 지원

- 물건 구입 후 받은 영수증을 고객센터 앞에 놓인 무인적립기를 통해 적립하거나 고객센터에 제출하여 한국소아암재단에 적립을 요청해요.
영수증을 통한 기부는 기부자의 포인트를 기부하는 것이 아닙니다.^^

3. CMS 후원

- 홈페이지 접속 후 CMS 후원하기 클릭,
재단에 전화하여 후원 가입

4. 지로 납부

- 홈페이지 접속 후 지로 후원하기 클릭,
재단에 전화하여 후원 가입

5. 자동이체 혹은 일회성 후원

- 국민은행 060401 - 04 - 025956
- 신한은행 140 - 006 - 673977
- 우리은행 1005 - 600 - 914442
- 농협 078 - 01 - 150778

6. 스마트폰을 통한 백만천사 어플 기부



(QR코드) 를 스캔하시거나 마켓에서 '백만천사'를 검색하여 설치합니다.

설치 후 어플을 실행시키고, 본인 휴대폰 번호를 입력 후 '인증요청'을 합니다. 인증번호를 문자로 받아 입력하면 설치가 완료됩니다.

이제 기존의 통화방법과 동일하게  을 누르고 전화를 사용하시면 됩니다.

※ 개인에 통화요금 이외의 추가 요금은 전혀 없습니다.



- ★ 모든서류는 등기우편 접수를 기본으로 하고 있으며 팩스, 메일, 구두신청을 받지 않고 있습니다.
- ★ 다른 재단과 지원이 중복되지 않게 해주세요.
- ★ 수술지원비의 경우 개인통장 입금이 아닌 치료 병원으로 입금됨을 알려드립니다.

(재) 한국소아암 재단 오시는길



버스 : 163, 261, 503, 604, 266
0016, 7024, 7011

지하철 : 경의선(서울역)
2호선(충정로 5번출구)
1호선(서울역 1번출구)

주소 : 서울특별시 중구 중림동326-1 1층
Tel : 02-3675-1145.6
Fax : 02-3675-1147

보내는 사람

.....
.....

□□□-□□□□

후원회원 가입 신청서 신청서를 작성해서 우편이나 팩스로 보내주시고, 홈페이지에서도 가입 가능합니다.

성명			
주소			
전화	자택:	휴대폰:	
E-mail			
후원금액	<input type="checkbox"/> 5,000원	<input type="checkbox"/> 10,000원	<input type="checkbox"/> 20,000원 <input type="checkbox"/> 기타
후원방법	<input type="checkbox"/> 지로금액 <input type="checkbox"/> 무통장 <input type="checkbox"/> CMS자동이체 CMS를 신청하시면 재단에서 전화를 드리겠습니다.		
후원계좌	예금주: (재)한국소아암재단 국민:060401-04-025956 신한:140-006-673977 우리:1005-600-914442 농협:078-01-150778		

본인은 위와 같이 (재)한국소아암재단을 후원하고자 합니다

년 월 일 성명: (서명)



받는 사람

(재)한국소아암재단

주소 : 서울특별시 중구 중림동326-1 1층
Tel, 02-3675-1145.6 Fax, 02-3675-1147
홈페이지 <http://www.angelc.or.kr>

100-859

나는 아직 젊고 윙하다
 영원한 현역으로 남고 싶다
 지금처럼 평생 즐기며 살고 싶다

당신은 Neo50입니까?

신한 Neo50 플랜

신한Neo50플랜은 활기찬 은퇴생활을 추구하는 Neo50세대의 새로운 50년을 위해 신한이 투자전문가가 제안하는 고품격 은퇴자산관리 서비스입니다

신한Neo50플랜 탄생이벤트 [북유럽크루즈 여행 초청]

신한Neo50플랜 상품에 가입하신 고객님께 북유럽크루즈여행권, 동남아 클럽메드 여행권, 제주도 힐링투어 여행권, CGV골드클래스 영화관람권 등 추첨을 통해 푸짐한 상품을 드립니다.

(이벤트기간 : 2013.3.18~5.31) * 자세한 내용은 홈페이지를 참고하세요.

상담전화: 1600-0119/홈페이지(www.shinhaninvest.com)참조

▶ 금융투자상품은 예금보호법에 따라 예금보험공사가 보호하지 않는 실적배당형 상품으로 운용실적에 따라 원금손실이 발생할 수 있으며 결과는 투자자에게 귀속됩니다. ▶ 당사는 금융투자상품 등에 관하여 중립적 설명할 의무가 있으며, 투자자는 직원으로부터 중립적 설명을 내리시기 바랍니다. ▶ 이벤트 경품은 상황에 따라 동급의 타 상품으로 교체될 수 있으며, 경품의 제세공과금은 신한금융투자가 부담합니다. *한국금융투자협회 심사필 제13-01594호(2013.3.18~2014.3.17)



프로들의 자산관리
신한금융투자

